

Información básica sobre la asistencia financiera

mefa[®]

Cómo participar

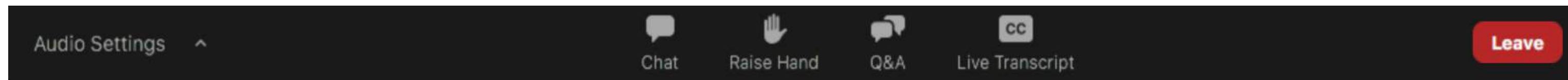

En *Audio Settings* (*Configuración de audio*) se puede controlar el volumen.

La función de *Chat* está desactivada. Para comunicarse con el anfitrión, usar la sección de *Preguntas y respuestas*.

Para ver subtítulos, usar la función *Live Transcript* (*Transcripción en directo*).

¿Preguntas durante el webinar? Escribirlas en la sección de *Preguntas y respuestas*.

Para retirarse del seminario web, hacer clic en *Leave* (*Salir*).

Acerca de MEFA

Autoridad estatal, sin fin de lucro, creada por el Estado de Massachusetts en 1982 para ayudar a las familias a planificar, ahorrar y pagar los costos de la universidad



Temas de los seminarios web

- Tipos y fuentes de asistencia financiera
- Proceso de solicitud
- Cómo se toman las decisiones de asistencia financiera
- El pago la universidad
- Recursos gratuitos



Panorama de la ayuda financiera

- Las conversaciones sobre la asequibilidad de la universidad son más importantes que nunca.
- La simplificación de la FAFSA tuvo un comienzo difícil y es un proceso en curso.
- Preparar una lista equilibrada de universidades les da a los estudiantes más opciones para elegir.
- Las ayudas estatales de Massachusetts para las familias con ingresos bajos y medios son mayores que nunca.
- La ayuda por mérito sigue siendo una parte importante de la oferta de ayuda financiera.



Tipos y fuentes de asistencia financiera

¿Qué es la asistencia financiera?

- La asistencia financiera es dinero para ayudar a los estudiantes a pagar los costos de la universidad.
- Hay tres tipos principales:
 - Subsidios y becas (ayudas gratuitas)
 - Programas federales de estudio y trabajo
 - Préstamos federales estudiantiles



Préstamos federales directos a estudiantes

- El estudiante es el único prestatario
- Sin verificación de crédito
- Subvencionado y no subvencionado
- 6.53% tasa de interés fija para 2024-25
 - La tasa 2025-26 se fija en mayo de 2025
- Pago:
 - No se adeudan pagos mientras esté matriculado
 - Varias opciones (muchas relacionadas con los ingresos)
 - Préstamo total en 4 años: \$27,000 máx.
 - Pago estimado: \$300 por mes durante 10 años
 - Deuda total estimada: \$32,000-\$34,000
 - Oportunidades de aplazamiento, prórroga y cancelación de la deuda

Límites anuales de los préstamos	
Primer año	\$5,500
Segundo año	\$6,500
Tercer año	\$7,500
Último año	\$7,500

Fuentes de asistencia financiera

Federal

- Becas, trabajar mientras se estudia, préstamos, incentivos impositivos
- [StudentAid.gov](https://studentaid.gov)

Massachusetts

- Subsidios, becas, exenciones de matrícula, préstamos
- mass.edu/osfa

Universidad (asistencia institucional)

- Subsidios, becas, préstamos

Otras agencias

- Becas: buscar en mefapathway.org y fastweb.com, y consultar con el consejero escolar

\$174,000 millones*: Importe total de la ayuda recibida por estudiantes de licenciatura en 2022-23

**Tendencias en la ayuda estudiantil 2023, The College Board*

MEFA, Massachusetts Educational Financing Authority y MEFA son marcas de servicio registradas de la Massachusetts Educational Financing Authority. © 2024 MEFA.

TODOS LOS DERECHOS RESERVADOS.

Asistencia basada en el mérito

- Se concede en reconocimiento a los logros (académicos, artísticos, deportivos, etc.) del estudiante.
- Puede tener requisitos de renovación o no ser renovable
- No se ofrece en todas las universidades; para más detalles consultar la página web de cada universidad
- A veces se requiere una solicitud por separado (¡compruebe los plazos!)
- El plazo de solicitud puede comenzar tan pronto como en noviembre



Asistencia basada en la necesidad

- Se basa en la elegibilidad financiera de la familia (“necesidad”)
- La elegibilidad se determina mediante una fórmula estandarizada
- Incluye becas, préstamos y programas de trabajo mientras se estudia
- La mayor parte de la asistencia financiera se basa en la necesidad
- Hay que lograr un progreso académico satisfactorio





Proceso de solicitud

Calendario de la asistencia financiera

- Verifique las fechas límites, plazos y solicitudes necesarias en el sitio web de cada universidad
- Es probable que soliciten ayuda financiera antes de saber de qué el estudiante haya sido admitido.
- Las fechas límite para la Acción o Decisión Temprana suelen ser en octubre o noviembre
- Las fechas límite “regulares” suelen ser en febrero o marzo.
- ¡CUMPLAN LOS PLAZOS DE SOLICITUD!
- Utilicen el Administrador de Solicitudes a Universidades (College Application Manager) de MEFA para organizarse
 - mefa.org/college-application-manager

FAFSA®

- Solicitud gratuita de asistencia estudiantil federal (Free Application for Federal Student Aid, FAFSA)
- Requerida por todas las universidades
- Se debe completar cada año
- Disponible en fafsa.gov el 1 de diciembre (por lo general el 1 de octubre)
- Los graduados de high school en 2025 completan la FAFSA de 2025-26
- Contribuyente = persona cuya información aparece en la FAFSA
- El estudiante empieza y luego invita a los todos demás colaboradores
- Cada colaborador tiene su propia sección
- El último colaborador que complete la solicitud FAFSA, la puede presentar
- Después de 45 días sin actividad, las FAFSA incompletas se eliminan
- *Webinario explicativo sobre la FAFSA*

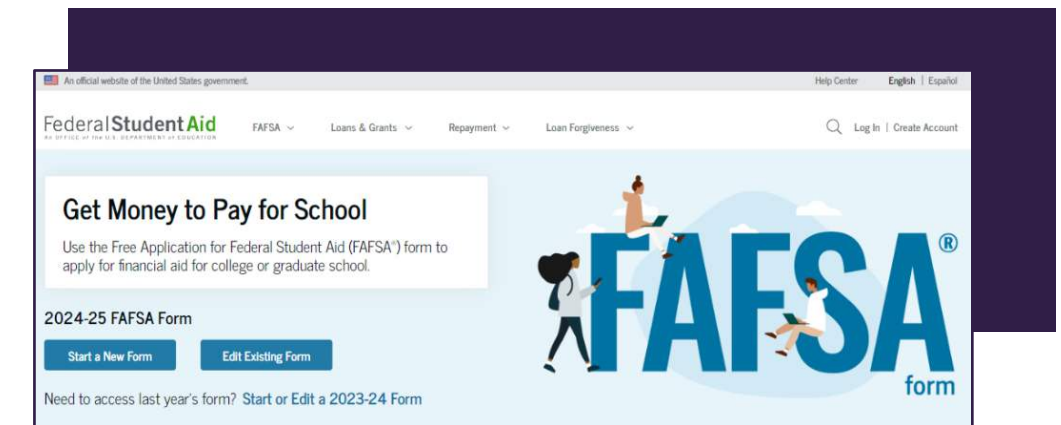

ID de FSA

- FSA ID = nombre de usuario y contraseña para la FAFSA
- Se necesita ID de FSA para iniciar sesión
- Pueden configurar su ID de FSA ID ahora (para iniciar la FAFSA, hay que esperar de 2 a 4 días)
- studentaid.gov/fsa-id/create-account
- Hay que tener una dirección de correo electrónico.
- ¿Quiénes necesitan una ID de FSA?
 - Estudiante
 - Cónyuge del estudiante si declaró impuestos por separado o no los declaró
 - Todo padre o madre que figure en la FAFSA
 - Si los padres declararon impuestos conjuntamente, sólo uno de ellos necesita una
- Las personas que no tengan número de seguro social (SSN) contestarán preguntas sobre su historial crediticio basadas preguntas de identidad.

Create an Account

Whether you're a student, parent, or borrower, you'll need to create your own account to manage the student loan journey.

Get Started

Already have an account? [Log In](#)

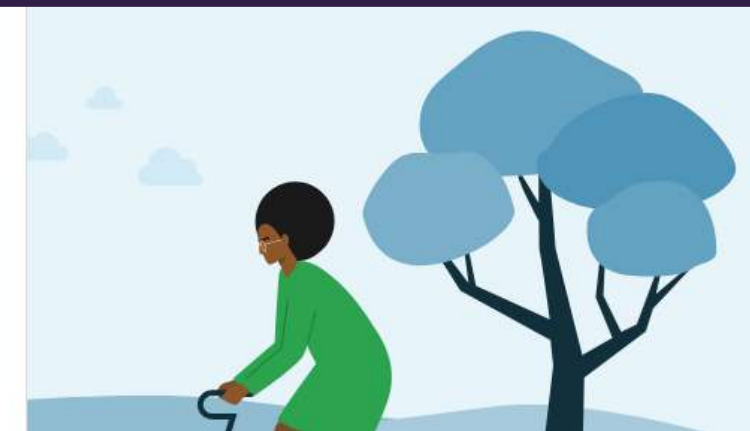

¿Qué información proveeré en la FAFSA?

- Información general
- Situación de ciudadanía del estudiante
 - Todos los ciudadanos estadounidenses y los no ciudadanos elegibles pueden recibir asistencia financiera federal.
 - Los estudiantes indocumentados pueden ser elegibles para la matrícula estatal y las ayudas estatales de Massachusetts.
- Universidades a las que el estudiante presenta la solicitud (cada una recibe la FAFSA)
- Madres y padres
 - Casados, incluso del mismo sexo, incluir a ambos cónyuges
 - Todos los padres y madres que vivan juntos, casados o no
 - Divorciados o separados: incluir al que aportó más ayuda económica en los últimos 12 meses y al cónyuge actual
 - Si ambos aportaron la misma cantidad, utilizar al de más ingresos y bienes
 - Los tutores legales NO se consideran madres o padres
- Número de personas en el hogar: se obtiene del IRS pero la familia lo puede actualizar
- Número de hijos en la universidad: no se utiliza en el cálculo

¿Qué información proveeré en la FAFSA?

- Información financiera
- Ingresos de los padres y del estudiante (de 2023 para la FAFSA de 2025-26)
 - Se extraen datos de las declaraciones al IRS (hay que dar el consentimiento)
 - Ingresos imposables y no imposables que aparecen en la declaración de impuestos
- Bienes del padre o madre y del alumno
 - Incluir el valor de ahorros, cuentas corrientes, inversiones, negocios, granjas u otras propiedades
 - Incluir las cuentas de ahorro para la educación como bien de los padres y no informar las de los otros hijos
 - No incluir la vivienda principal, el valor de la jubilación, el seguro de vida
 - La manutención de menores recibida se considera un activo
- La deuda no se informa, salvo la deuda sobre activos declarados

Otras solicitudes de asistencia financiera

CSS Profile™
cssprofile.org

- Requerida por algunas universidades
- \$25 para la primera universidad, \$16 para cada universidad adicional
- La tarifa no se aplica si los ingresos de los padres son de \$100 mil o menos o si la familia cumple con ciertos criterios.
- Disponible a partir del 1 de octubre
- El padre o madre que no está cargo de la custodia presenta un perfil separado
- *Webinario: Lo que hay que saber acerca del CSS Profile*

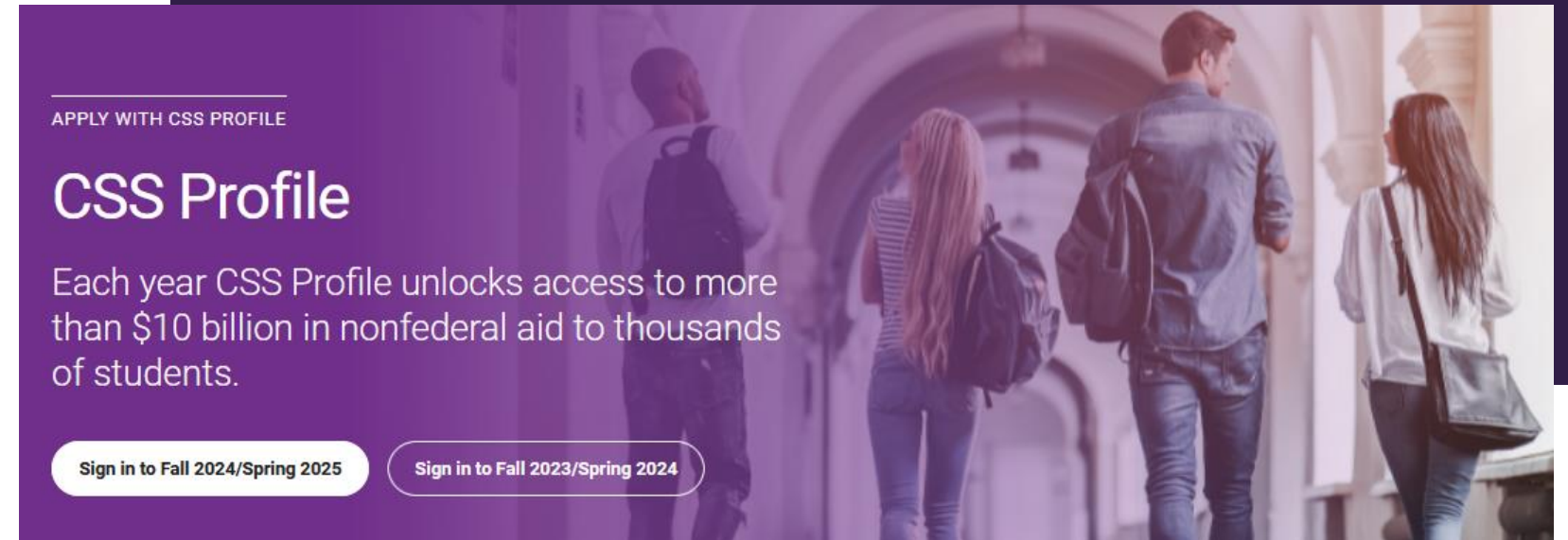

Después de presentar la solicitud

- Las universidades y el Estado reciben los datos por vía electrónica
- El estudiante recibe un resumen de su solicitud FAFSA (FSS) presentada por correo electrónico
- Las universidades pueden solicitar documentación adicional por motivos de verificación (obligatoria)
- Las universidades evalúan las solicitudes y deciden la oferta de asistencia financiera
- La asistencia financiera puede enviarse con la decisión de admisión o después
- Revisen las páginas web de las universidades para saber el calendario de cada una

El Proceso de Verificación

- Las universidades verifican los datos de las solicitudes de asistencia financiera
- Los estudiantes son seleccionados por el Departamento de Educación o por la Universidad
- Para recibir la asistencia financiera hay que cumplir con todo lo que se pide
- Las familias deben presentar la documentación adicional que se les solicite:
 - Transcripción de la declaración de impuestos
 - Hoja de verificación
 - Estados de cuenta y de bienes
- Revisen toda la correspondencia de las universidades
- Ingresen al portal web de la universidad para ver las comunicaciones
- Creen una dirección de correo electrónico familiar para el proceso de asistencia financiera para que no se les pase por alto ninguna solicitud



Las oficinas de Asistencia Financiera

Informarse sobre la asistencia financiera	<ul style="list-style-type: none">• Criterios de renovación de la asistencia (financiera, académica)• ¿Cómo influye una beca privada en mi asistencia financiera?
Preguntar por las consideraciones especiales	<ul style="list-style-type: none">• Cambios en las circunstancias familiares• ¿Puedo apelar mi oferta? ¿Cómo?
Cómo comunicarse con la Oficina de Asistencia Financiera	<ul style="list-style-type: none">• Llamada telefónica• Correo electrónico• Chat (si se ofrece)



Cómo se toman las decisiones de asistencia financiera

Costo de la asistencia (COA)

COA = Gastos totales de un año de universidad



= Gastos facturados o directos



= Gastos no facturados o indirectos

Matrícula y tarifas

+

Alimentación y vivienda

+

Libros y suministros

+

Transporte

+

Gastos personales

Índice de ayuda al estudiante (SAI)

- Número que representa la solidez financiera de una familia
- Se utiliza la misma fórmula federal para todas las familias
- Los ingresos pesan mucho más que los bienes
- Algunas universidades también utilizan una fórmula institucional
- La familia es la responsable principal del pago
- No es necesariamente lo que la familia paga
- Calculadora del índice de ayuda al estudiante (SAI) en mefa.org

The screenshot shows the MEFA Financial Aid Calculator interface. The header includes the MEFA logo and navigation links: "Make a Plan", "Start to Save", "Pay for College", "MEFA Loans", and a "Log In" button. The main heading is "Financial Aid Calculator" with the subtitle "Estimate your Student Aid Index (SAI) for the 2025–2026 school year".

The form is divided into two main sections: "Finances" and "Parents' Contribution".

Finances Section:

- "Have the parents filed 2023 tax returns?" with a "Yes" toggle switch.
- "Adjusted Gross Income" and "Income Tax Paid" input fields.
- "Filing Status" dropdown menu with "Select..." option.
- "Parent 1 Income" and "Parent 2 Income" input fields, with a note "Ignore if one-parent household" for Parent 2.
- "Untaxed Income" and "Cash and Investments" input fields.
- Three toggle switches for "Do the parents own a business or farm?", "Have the parents reported any scholarship or grant aid as part of their Adjusted Gross Income or any education credits, or earnings from Federal Work-Study (FWS)?", and "Does the parent receive child support?".
- "Back" and "Continue" buttons at the bottom.

Parents' Contribution Section:

A bar chart titled "Parents' Contribution" shows the following values:

- Assets: \$0
- Income: \$-1,825
- Total: \$-1,825

The Y-axis ranges from -\$1,900 to \$1,900. A legend at the bottom indicates: Assets (grey), Income (green), and Total (blue).

Fórmula de asistencia financiera

Las universidades completan el formulario de elegibilidad para asistencia financiera con la ayuda de todas las fuentes.

Costo de la asistencia (COA)

-

Índice de ayuda a los estudiantes (SAI)*

=

Elegibilidad para la asistencia financiera

*Tener en cuenta que un SAI negativo se trata como cero en esta fórmula

Concesión de asistencia financiera

**Universidad
Costo de la
asistencia**
\$45,000

La necesidad
insatisfecha y el
SAI son
responsabilidad
de la FAMILIA

Necesidad insatisfecha	\$5,000
Estudio y trabajo	\$2,000
Préstamos estudiantiles	\$5,500
Subsidio Beca	\$17,500 \$10,000
SAI	\$5,000

Calculadoras de precio neto

- Herramienta en línea disponible en el sitio web de cada universidad
- Hace preguntas sobre las finanzas familiares y los antecedentes académicos del estudiante
- Muestra el precio neto personal, estimado, de la universidad
- Muestra la ayuda federal e institucional
- También puede incluir la ayuda por mérito



Cartas de oferta: los totales pueden variar

	Universidad A	Universidad B	Universidad C
Universidad Costo de la asistencia \$45,000			
Índice de ayuda al estudiante (SAI) \$5,000			
Elegibilidad total \$40,000			
Subvenciones o becas	\$32,500	\$25,500	\$17,500
Préstamos estudiantiles	\$5,500	\$5,500	\$5,500
Estudio y trabajo	\$2,000	\$2,000	\$2,000
Total	\$40,000	\$33,000	\$25,000
Necesidad insatisfecha	\$0	\$7,000	\$15,000

Cartas de oferta: Los tipos pueden variar

	Universidad A	Universidad B	Universidad C
Universidad			
Costo de la asistencia			
\$45,000			
Índice de ayuda al estudiante (SAI)			
\$5,000			
Elegibilidad total			
\$40,000			
Subvenciones o becas	\$27,500	\$17,500	\$0
Préstamos estudiantiles	\$5,500	\$5,500	\$5,500
Préstamos a padres	\$0	\$10,000	\$29,500
Estudio y trabajo	\$2,000	\$2,000	\$0
Total	\$35,000	\$35,000	\$35,000
Necesidad insatisfecha	\$5,000	\$5,000	\$5,000



El pago de la universidad

Completar el SAI y la necesidad insatisfecha

Saldo **\$20,000**

Ingresos previos (ahorros)	
Ahorro para el estudiante	-\$1,000
Ahorro para los padres	-\$4,000
Ingresos actuales (salarios actuales)	
Contribución de los padres al plan de pagos	-\$5,000
Ingresos futuros (Préstamos universitarios)	
Préstamo educativo privado	-\$10,000
	\$0

Conversaciones importantes de “mesa de la cocina”

- ¿Cuál es el precio neto de cada universidad?
- ¿Empezar en una universidad de dos años ahorraría mucho dinero?
- Considere el número de hijos que enviará a la universidad
- Piense en la deuda total (más de 4 años de estudios) y el salario inicial potencial del estudiante
- ¿El estudiante considera continuar estudios de posgrado?



Pago de la universidad en Massachusetts

Para solicitar asistencia financiera al estado de Massachusetts, la FAFSA se debe completar antes del 1 de mayo

Portal MASSAid: Muestra la ayuda financiera del estado de Massachusetts (tal vez no haya ninguna)

Ley de Equidad en la Matrícula (Tuition Equity Law): Algunos estudiantes indocumentados pueden recibir ayuda del estado de Massachusetts y tarifas de matrícula estatales

MASSGrant Plus: Matrícula y tarifas gratuitas o reducidas para estudiantes de ingresos bajos y medios, y posibles subsidios para libros

MassEducate: Universidad de 2 años (community college) gratuita (matrícula y tasas) para todos los estudiantes

MassTransfer: Hace que la transferencia de una universidad de 2 años a una universidad pública de 4 años de Massachusetts sea más económica

Descuento en la matrícula: Reducción del costo de la matrícula fuera del estado, para ciertos programas de las universidades de Nueva Inglaterra

mefa.org/paying-college-massachusetts



Recursos gratuitos

Recursos comunitarios y a nivel nacional

Día de FAFSA

- Ayuda gratuita para completar la FAFSA
- Eventos celebrados de octubre a febrero
- Se ofrecen en inglés y en español
- Inscribirse en FAFSADay.org

Massachusetts Educational Opportunity Centers (Centros de Oportunidades Educativas de Massachusetts)

- Organización sin fines de lucro que ofrece asistencia financiera gratuita y servicios de preparación profesional
- Hacer una cita con un asesor educativo

massedco.org/

MEFA Pathway

- Recurso gratuito de planificación universitaria y profesional para estudiantes de 6.º a 12.º grado

mefapathway.org

Mantenerse encaminado en el último año

Primavera y verano de tercer año (Junior Year)

- Investigar las universidades
- Visitar campus y ferias universitarias
- Pedir cartas de recomendación a los profesores
- Tomar la prueba SAT/ACT
- Empezar a escribir el ensayo para la universidad

Otoño del último año

- Volver a tomar la prueba SAT/ACT
- Conseguir cartas de recomendación
- Terminar los ensayos para la universidad
- Asistir al seminario web de MEFA: *Información básica sobre la asistencia financiera*
- Completar todas las solicitudes de admisión
- Presentar solicitudes de admisión anticipada
- Obtener una IS de FSA ID y presentar la FAFSA
- Presentar el CSS Profile si se requiere

Invierno del último año

- Presentar solicitudes de admisión
- Solicitar becas privadas
- Enviar informes de notas de mitad de año

Primavera del último año

- Recibir ofertas de admisión y asistencia financiera
- Asistir al curso de MEFA sobre *Ofertas de asistencia financiera y pago de la universidad*
- Asistir a los programas de puertas abiertas de la universidad
- Elegir la universidad antes del 1 de mayo

Ver el cronograma ampliado en: mefa.org/college-admissions-and-financial-aid-timeline

Lo que pueden hacer ahora

- Obtener una ID de FSA para el estudiante y la madre o el padre
- Investigar plazos y solicitudes requeridas

**Inscribirse en otros
seminarios web de la MEFA**



**Consultar el Cronograma de
admisión a la universidad y
de ayuda financiera de MEFA**



**Suscribirse a correos
electrónicos de MEFA**



Conéctese con MEFA en las redes sociales.



¡Gracias!

¿Preguntas?



(800) 449-MEFA (6332)



collegeplanning@mefa.org

mefa[®]